Lakossági fórum a tervekről 3. oldal

Süssünk ki valamit! 7. oldal

Óvodai hírek 12. oldal

2015. II. szám

Balatongyöröki Híreivé

Február

BALATONGYÖRÖK KÖZSÉG ÖNKORMÁNYZATÁNAK INGYENES KIADVÁNYA

Szabó Lőrinc

Tavasz elé

Dárdáit már rázza valahol a nap.
Hallod az arany fanfárokat?
Itt az ünnepe a ragyogásnak,
a fényben szinte kigyúlnak a házak:

kigyúlok én is a fény előtt
s ahogy a zöldülő mezők
visszaverik és üldözik
a tél fehér seregeit,

úgy ébredek a magam erejére,
úgy tölt be a március melege, vére,
úgy járom a várost ittasan
s szívemben a nap arany arca van.

Óh, harsonás fény, győzelem!
Rugókon táncol az utca velem:
szállok: sugárkezek emelnek
fölébe házaknak, hegyeknek:

szállok, föl, óriás, torony,
s az égbe szétharangozom:
Erő, megváltás, remény és vigasz,
jövel, szentlélek uristen, tavasz!

Tisztelettel meghívjuk Önt az 1848/49-es forradalom és szabadságharc tiszteletére rendezett ünnepi megemlékezésre

2015. március 15-én, vasárnap 11.00 órakor

Helyszín:
Kossuth-szobor

A tartalomból

Változó nyitva tartás	2
Megújul ősszel a Dísz tér	3
Csak összefogással	4
Bűnmegelőzési tanácsok	5
In memoriam	6
Adózási információk	7
Büszkeségünk: Major Veronika	8
Turisztikai vásár	11
Óvodai hírek	12

Sok szeretettel várjuk a település lányait és hölgyeit

NŐNAPI ÜNNEPSÉGÜNKRE

2015. március 6-án, pénteken 17.00 órakor

a Bertha Bulcsu Művlődési Ház és Könyvtár nagytermébe.

A műsorban fellép:

az óvodás gyermekek szüleiből és nevelőiből alakult tánccsoport,
Juhász Marcell bűvész
és a Hamutiprók tánckara!

Süteménnyel és virággal várjuk Önöket!

Medvehagyma, a takarítás nagymestere!

Március végén, április elején virágzik a medvehagyma. Illata összetéveszthetetlen, tömény fokhagymaszag lengi be az erdőt tavasszal, miközben vadvirághoz hasonlító levelei sűrű szőnyegként borítják az árnyékos talajt.
Bár sokan ismerték, de egy évtizede még Balatongyörökön is kevesen gyűjtötték ezt a régi gyógynövényt.
Ha mostanában március-április környékén kilátogatunk az erdei szalonnasütőhöz, illetve a Bélapi pihenőhöz, akkor az erdő szélén nagy szatyrokkal megpakolt gyűjtögetőket láthatunk, akik szedik az üde zöld leveleket.
Ne hagyjuk ki ezt a fantasztikus lehetőséget, gyűjtsünk mi is ebből a sokoldalú és finom gyógynövényből, hiszen amellett, hogy a konyhában is sokoldalúan felhasználható – nokedli tésztájába keverve, krémlevesnek, pogácsa ízesítőjeként, pesztóként stb. kiváló gyógyhatása is van: kedvezően hat a gyomorra, a bélrendszerre, krónikus hasmenés és szorulás ellen jó hatású, a szédülést, fejfájást enyhíti, a magas vérnyomást csökkenti, tisztítja a vesét és a húgyhólyagot, elősegíti a vizelet ürítését, tisztítja a vért, de enyhe vérlemezke- (trombocita-) összecsapódást gátló aktivitással is rendelkezik. Véralvadásgátló szerekkel együtt fogyasztása nem javasolt, mert a vérzés kockázatát fokozza.

MEDVEHAGYMATÚRA

2015. március 21-én szombaton
10 órakor találkozunk a Szépkilátói büfésor előtt!

PINGPONGOZÁSI LEHETŐSÉG
a Bertha Bulcsu Művelődési Házban
szombatonként 14-18 óra között!
Egyéb programok esetén a lehetőség szünetel!

Változik a Bertha Bulcsu Művelődési Ház és Könyvtár nyitva tartása 2015. március 2-tól:

Hétfő 14-21

Kedd 14-18

Szerda 14-18

Csütörtök 14-18

Péntek 14-18

Szombat 14-18

Balatongyöröki Hírlevél
Balatongyörök Község Önkormányzatának ingyenes kiadványa
Felelős kiadó: Biró Róbert polgármester
Levélcím: Bertha Bulcsu Művelődési Ház, Kossuth L u 29.,
E-mail: gyorokihirek@gmail.com Megjelenik 500 példányban.

PROGRAMAJÁNLÓ

Február 26. csütörtök 17.00
TÁRSAS-KÖR
BOR ÉS A SZERELEM
Dr. Brazsil József, a Da Bibere Zalai Borlovagrend nagymesterének előadása borkóstolóval

Március 6. péntek 17.00
NŐNAPI ÜNNEPSÉG

Március 9. hétfő 17.00
KERTBARÁT-KLUB
Környezet azonos anyagok használata a tényleges növényvédelemben.

Március 12. csütörtök 17.00
TÁRSAS-KÖR
AZ ÖNKORMÁNYZAT 2015-ÖS TERVEI
Vendég: Biró Róbert polgármester

Március 14. szombat 16-18
VARÁZSHANGOK
CSALÁDI JÁTSZÓHÁZ

Március 15. vasárnap 11.00
ÜNNEPI MEGEMLÉKEZÉS
Helyszín: Kossuth-szobor

Március 19. csütörtök
TÁRSAS-KÖR
KIRÁNDULÁS
a lesenceistvándi sajtmanufaktúrába
Jelentkezés március 10-ig 20/532-8488

Március 21. szombat 10.00
MEDVEHAGYMATÚRA
Találkozó a Szépkilátói büfésor előtt!

Március 25. szerda 17.00
KERTBARÁT-KLUB
A burgonyanemesítés gyakorlati folyamata, a legújabb nemesítési eredmények - vetőburgonya vásárlási lehetőség

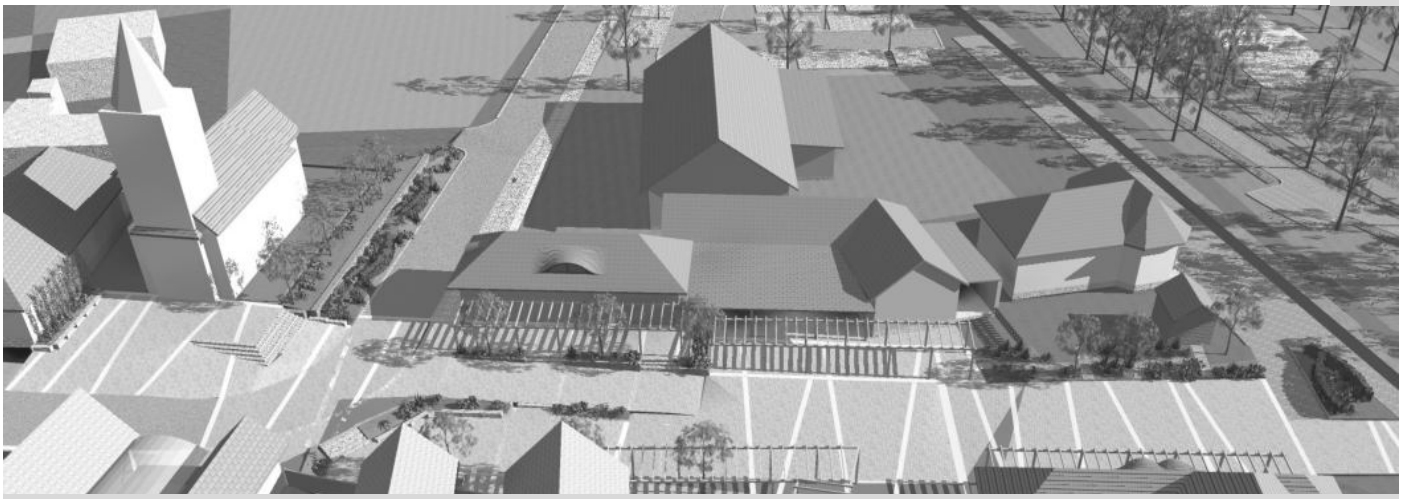

Ősszel kezdődnek a Dísz tér felújítási munkálatai

Az elmúlt évben lezárult egy fejlesztési szakasz, amely során megújult a vasútvonal és a Balaton-part közötti partszakasz. A további fejlesztések fő irányát a Petőfi utca alsó szakasza és az úgynevezett Disz tér irányában határozta meg a képviselőtestület.

A terület kiválasztásában egyrészt közrejátszott az is, hogy az E-on jelentős fejlesztést kíván végezni ebben a térségben: a Panoráma Hotel előtti transzformátor állomást az elektromos energia ellátás biztonságosabbá tétele érdekében egy nagyfeszültségű földkábellel tervezik összekötni a a Carina kempingnél levő transzformátor állomással. Másrészt a Petőfi utca alsó szakaszán az úttest szélesítése és a járda építése már eddig is szerepelt az elképzeléseinkben.

A fejlesztési tervek kidolgozásával a parti sétány tervezőjét, a Zalaart Kft-t bíztuk meg, mivel az eddig végzett munkájukkal meg voltunk elégedve, és az ott alkalmazott koncepciót vinnénk tovább a Disz tér irányába. Nem utolsó szempont volt, hogy ez a tervezőiroda már jelentős információkkal rendelkezik településünkről.

A fejlesztés nem csak a földfelszínen látható dolgokra terjed ki, hanem a területen húzódó összes közműre is. Az E-on által tervezett kábelfektetés jelentős, a környezetet érintő károkozást eredményez, ezért azt tartottuk szükségesnek, hogy az összes, a nyomvonal közelébe eső közművet felül kell vizsgálni és szükség szerint át kell építeni, hogy az átépített területet, valamely közmű meghibásodása esetén se kelljen idő előtt felbontani. Így kicserélésre kerül a Panoráma Hoteltől a Petőfi utcán keresztül a Kossuth utcáig tartó szakaszon az ivóvíz hálózat, valamint kiépítésre kerül a csapadékvíz elvezető csatorna egy szakasza. A föld alá kerül a kisfeszültségű elektromos hálózat és a közvilágítás is a Petőfi utca fent említett szakaszán, a Kossuth utcában a szobortól a Balaton-part irányában, a Balaton utcában, valamint díszvilágítást kap a Disz tér. Megoldásra kerül a Disz tér csapadékvíz elvezető rendszere, ami a nagy esőzések alkalmával eddig sok gondot okozott.

Az említett közmű tervezések és egyeztetések folyamatban vannak, de a kivitelezési munkák csak a nyári szezon elmúltával kezdődhetnek meg.

A látványosabb, földfelszínen is látható változások fejlesztési elképzelései is már részben kidolgozásra kerültek. A tervezők számára a fejlesztés fő irányát a következőben határoztuk meg :

A Disz tér fő funkciója sétatér, vendéglátó egységek kitelepülő tere, és a kisebb rendezvények kiszolgálása. A cél érdekében kívánatos a térre behajtó gépkocsiforgalom csökkentése.

A tervekben a tér terepszintjét a környező épületek szintjéhez igazították a tervezők. A teljes Disz tér a strandbejáratnál alkalmazotthoz hasonló, egységes burkolatot kapna, a hely hangulatába illő utcabútorokkal és növény szigetekkel. A vendéglátóhelyek kitelepülő egységeinek egységes megjelenést írnánk elő. A gépkocsik behajtását a móló irányában csak egy forgalmi sávon engedélyeznék, a forgalmi sebességet sebességkorlátozó táblával, illetve a Kossuth és a Petőfi utcában fekvőrendőrökkel szabályoznánk. A forgalomszabályozás érdekében a Közlekedési Hatósággal egyeztetünk.

A templom déli oldalán levő támfal egy bizonyos magasságig visszabontásra kerül, így egy füves rézsű alakul ki, melyben növényszigetek lesznek kialakítva. Rendezésre kerül a templom mögött levő eddig elhanyagolt sírkert is. A templom bejárati ajtajától az úttestig új térkő burkolatot alakítanánk ki, az itt álló kereszt elhelyezése megváltozik, de marad a templom környezetében.

A tervek elkészítése során egyeztettünk a területrendezésben érdekelt vendéglátó egységek tulajdonosaival és üzemeltetőivel, kikértük véleményüket, melyet a koncepciótervbe beépítettünk. A templom környezetének átalakításába bevontuk az egyház részéről Deák Ákos atyát is, aki örömmel vette ilyen irányú elképzeléseinket.

Kiss Sándor

LAKOSSÁGI FÓRUM

2015. március 11. (szerda) 16.00

Bertha Bulcsu Művelődési Ház

Tisztelettel várjuk az érdeklődő györöki lakosokat, hogy bemutassuk a Dísz térrel kapcsolatos koncepcióterveket.

Környezetszépítő verseny – csak összefogással sikerülhet!

A cikk címeként szándékosan nem írtam a hazai „Virágos Magyarországért” megnevezést. Már a hazai verseny zsűrizése alkalmával is világossá vált, hogy jóval többről van szó, mint virágos településről, közterekről és kertekről. Február 17-én Siófokon vettünk részt az első felkészítő foglalkozáson, ahol számos hasznos információt kaptunk a zsűri tagjaival, az értékelés folyamatával, a legfontosabb bírálati szempontokkal összefüggésben. Trénereink többször kihangsúlyozták, hogy komoly eredményeket csak a lakosság széleskörű bevonásával érhetünk el. Az önkormányzat erőfeszítései hiábavalók lesznek, ha a zsűri nem tapasztalja meg az összefogást és a közös munkát. Természetesen a lakosság részéről felvetődhet a kérdés, hogy: mit tehetek a siker érdekében? Mivel mozdíthatom elő az eredményes szereplést? Ezzel kapcsolatban osztanék meg néhány gondolatot.

A környezet védelme kapcsán eszembe jut, milyen sokszor tapasztalom, hogy egyes vállalkozók a Kövesmezőn égetik el a hulladékot. Órákig gomolyog a fekete füst, ég a műanyag. Másnap látom a nyomokból a festékes dobozokat, szigetelőanyag maradékot. A Temető úton számos szemétkupac várja a bokor alján hűtlen gazdáját. Érteni nem értem, hogy miért, mert a kommunális szemetet elszállítja a szolgáltató, a zöldhulladékot pedig le lehet komposztálni, illetve az önkormányzat is begyűjti. A gondozott faluképhez hozzátartoznak a rendezett porták. Elsősorban mindenkinek a saját háza táján kell rendet tenni. Keserűen tapasztaltam, hogy még soha ennyire elhanyagoltnak nem látszott a villasori rész. A lomb későn hullott le, a bokáig érő levelest a téli szél halmokba fújta az utcákon. Településünk jellegéből adódóan a hagyományos falusi kertek, a madárbarát, rovarbarát kertek plusz pontokat jelentenek. A változó klimatikus viszonyok miatt előtérbe kerülnek a szárazságtűrő, az erős UV sugárzást is jól toleráló, valamint az őshonos növényfajták. Ezek jelenlétét a közterületi növényhasználatban és a kiskertek növényalkalmazásában is vizsgálja a zsűri. A verseny egyik bírálati szempontja az épített örökség védelme. Számos helyi és országosan védett épületünk van. Megóvásuk közös feladatunk: segítve, megbecsülve azokat a tulajdonosokat, akik gondoskodnak a múlt értékeinek megőrzéséről. A civil összefogásról leginkább rendezvényeinken való részvétellel tehetünk tanúbizonyságot. A rendezvénynaptárunkban megjelent tavaszi programok közül szeretném kiemelni a „Víz-napi Balcsi party”-t, melyet a víz világnapja alkalmából rendezünk. A programokkal kapcsolatban azt tapasztalom, hogy számos rendezvényünkön csupán néhány család vesz részt, a többség távol marad. Persze mindenki elfoglalt, sok a munka, a gyerekeknek a tanulnivaló. Ennek ellenére innen szólítanék meg mindenkit, vegyen részt a település rendezvényein, a szervezett akciókban. Ez nem elvesztegetett idő! Egy kis falu lakói vagyunk, egy nagy család tagjai. Nehezen mozdul a 20-25 éves korosztály. Másfél évtizede az Ifjúsági Egyesülettel sok „társadalmi munkát” vállalva töltöttük együtt a szabadidőnket, jól szórakoztunk és talán hasznára is váltunk a közösségnek.

Nos, hol vagytok fiatalok? Hol a kezdeményező képesség, az új ötletek? Most erre is szükségünk lesz! Tegyétek le az okostelefont és pattanjatok le a netről! A felkészülés további lépéseiről, az aktuális rendezvényekről a Hírlevél hasábjain tájékoztatást adunk, de aki szeretné, hogy személyre szóló meghívást (emlékeztetőt) kapjon, adja le email címet az önkormányzatnál és így rendszeres tájékoztatást kaphat.

VPK

KERTBARÁT-KLUB

Szeretettel várjuk Önt a Bertha Bulcsu Művelődési Ház és Könyvtár nagytermében rendezett előadásokra.

Március 9. (hétfő) 17.00 óra

MIT NEM ÉRTENEK? Környezet azonos anyagok használata a tényleges növényvédelemben

Előadó: Kormányos Ferenc
a Debreceni Egyetem tiszteletbeli docense, Ambrobio Kft.

Március 25. (szerda) 17.00 óra

A burgonyanemesítés gyakorlati folyamata, a legújabb nemesítési eredmények - vetőburgonya vásárlási lehetőség

Előadó: Vaszily Zsolt
Pannon Egyetem. Agrártudományi Centrum, Burgonyakutatási Központ, Intézeti mérnök

Bűnmegelőzési tanácsok

Ma már szinte mindenkinek van bankkártyája, de ha esetleg nem lenne az alábbi kis írás midenképpen elolvasásra érdemes, mert az egyik leggyakoribb csalás alapja, hogy különböző történetekkel, trükkökkel igyekeznek a bizalmunkba férkőzni.

Az örök tanulságok már itt az elején:

PIN kódot soha senkinek nem adunk ki!

Attól, hogy valaki előre „bejelentkezett" nem biztos, hogy tisztességes szándékkal érkezik.

Újabb bankkártyás átverésre hívják fel a figyelmet netes biztonsággal foglalkozó szakemberek. Az átverésről egyelőre csak angolszász országokból érkeztek hírek, de szakértők szerint nem kizárt, hogy hamarosan mi is találkozunk hasonlóval. A csalás lényege, hogy a **bűnözők egyenesen a bank csalásellenes osztálya nevében** (vagy éppen a rendőrség nevében) telefonálnak, és azt állítják, hogy gyanús aktivitást észleltek az érintett bankszámláján.

Ilyen hívások esetében sokan nem is gyanakszanak, mivel személyes adataik (név, telefonszám) a hívó fél tulajdonában vannak.

A forgatókönyv természetesen a szokásos, "ellenőrzésképpen" elkérik a PIN kódunkat.

Sose felejtsük el, hogy egy bank sohasem fogja kérni, és nem is kérheti tőlünk a PIN kódunkat, sem levélben, sem telefonon, sem pedig személyesen.

A csalók az átvert áldozatnak azt mondják, hogy kiküldenek egy futárt a "kompromittált" bankkártya begyűjtésére. Ez is egy teljességgel szokatlan lépés, aminél mindenkinek gyanút kellene fognia, hiszen jobbára inkább azt kérik, hogy mi vigyük be azt egy bankfiókba, semmint hogy ilyen költséges futáros módszert választanának.

A bankok gyakorlatilag sosem jönnek a lakásunkba, a rendőrség sem jön házhoz azért, hogy "kicserélje" az állítólag hibás, sérült bankkártyát.

A gyanútlan ügyfél odaadja a kártyát a futárnak, aki elviszi azt a csalókhoz – akik már tudják a felhasználó PIN kódját. Szakértők olyan esetről is tudnak, amikor a csalók azt kérték az ügyféltől, vágja ketté a kártyáját: azonban még így, az elvileg használhatatlan kártyáról is tudtak információt gyűjteni.

Forrás: ZMRfk bűnmegelőzési hírlevele

Balatongyöröki Polgárőr Egyesület

TÁRSAS-KÖR

programjai

Sok szeretettel várjuk Önt is a Társas-kör következő programjaira, ahol tea és sütemény (vagy bor) mellett beszélgetünk különböző témákról.

Február 26. (csütörtök) 17.00

BOR ÉS A SZERELEM

Dr. Brazsil József egyetemi docens, a Da Bibere Zalai Borlovagrend nagymesterének előadása borkóstolóval egybekötve

Március 12. (csütörtök) 17.00

AZ ÖNKORMÁNYZAT 2015-ÖS TERVEI

Vendég: Biró Róbert polgármester

Március 19. csütörtök

LÁTOGATÁS A LESENCEISTVÁNDI SAJTMANUFAKTÚRÁBA

Aki szívesen eljönne velünk a sajtmanufaktúrába, az hívja Tóthné Takács Magdit egyeztetés végett március 10-ig tel.: 20/532-8488.

POLGÁRŐR KÖZGYŰLÉS

A Balatongyöröki Polgárőr Egyesület 2015. február 20-án tartotta évi rendes közgyűlését.

VÍZ-NAPI BALCSI PARTI

2015. március 22. vasárnap 15.00 óra

Sok szeretettel várunk mindenkit a móló melletti sétányon a nagy vízíz-teszttel, ökológiai lábnyommérséklet, Balaton - társasjátékkal és különböző játékokkal.

Balatongyöröki Turisztikai Egyesület

In memoriam

Az általános iskolában eltöltött évek mindenki számára meghatározóak. Nem mindegy, hogy milyen pedagógusoktól sajátítjuk el a tudást, hogy emberi tulajdonságaikkal hogyan hatnak ránk és későbbi életünkre. Két olyan jelentős tanár egyéniség is távozott életünkből az elmúlt hetekben, hónapokban, akikre generációk emlékeznek vissza szeretettel. Rájuk emlékezünk, és az ő életpályájukat idézzük fel a következő írásokkal. Terjedelmi okok miatt Gujgiczer Gyula búcsúztató beszédét, mely Dézsenyi Zoltán tanár úr temetésén hangzott el, csak részleteiben idézzük.

Dézsenyi Zoltán (1931-2015)

Dézsenyi Zoltán 1931 telén Szentpéterúron született. Családja a szorgos munkával épített pacsai családi házban nevelte fel. A polgári iskolát Keszthelyen, a gimnáziumot Nagykanizsán végezte. A sikeres érettségi vizsga után az állatorvosi egyetemre jelentkezett. Kimagasló teljesítménye ellenére nem vették fel. Mi több, kitiltották az ország valamennyi felsőoktatási intézményéből. Koholt váddal hurcolták meg. Nem létező bátyjával zsarolták. Mire sikerült tisztáznia a meg nem történteket, családja pacsai birtokát, keszthelyi lakóházát elkobozták, államosították.
E két esemény a magyarázat arra, hogy későbbi életét, néhány cselekedetét milyen okok indokolják.

E súlyos csapás után ajánlották fel számára a testnevelés szakot a Tanárképző Főiskolán. Az ének szakpárt ő maga választotta. Tanulmányi évei alatt a legendás pécsi egyetemi labdarúgó csapat, a PEAC tagja volt. Itt igaz barátokra lelt, akik később is társai maradtak. Tanári pályája 1953 -ban Komlón kezdődött, majd Pécsett tanított. 1956-ban a szülőföldhöz közeli Zalaszentmihályra költözött. 1958-ban innét került Vonyarcvashegyre. Itt két feladatot kellett megoldania. Helyi támogatóival sportpálya építése, sportöltöző létrehozásába fogtak. Ez volt sportsikereinek alapja. Ezt követte a sportcsoportok indítása. Emellett 3 PEAC-os orvos barátja, kik Keszthelyre kerültek, focizni hívták városi csapatukba. Részese volt a Haladás legendás bajnokcsapat sikereinek.

Iskolai tevékenysége is hamar sikereket eredményezett. A Gyenesdiásról és Balatongyörökről idejáró tanulókkal rangot vívott ki magának és az iskolának. Atlétika és kézilabda sportágakban a tehetségek sokaságát fedezte fel. Fiú kézilabda csapata volt a magja Keszthely város későbbi bajnokcsapatának. E gárda az NB I/B. meghatározó csapata lett, amelynek a gerincét Zoli bácsi tanítványai alkották. Tehetséges versenyzői Tapolca, Veszprém, Székesfehérvár és Budapest rangos klubjaiban is megállták a helyüket. A határon, sőt az óceánon túlra is kerültek diákjai. A messzi távolból is tartották vele a kapcsolatot.

A helyi emberek befogadták. Családi háza építését kétkezi munkájának is köszönheti. Nem szégyellte a fizikai munkát. A vasútállomáson rakta a vagont, hogy házát befejezze. Ha kellett, az edzői munkába is besegített a közeli városok labdarúgó csapatainál. A helyi turizmus fellendülésével az elsők között foglalkozott a szobakiadással. Édesapjával együtt gondozták kertjüket, szőlőjüket. Pacsáról szülei is vele jöttek.
A közösségi életben, a kulturális programok szervezésében is aktívan részt vett. Sportbálok, helyi zenekar, színjátszókör, énekkar szervezése is fűződik nevéhez.
Munkássága, sikerei, eredményessége elvitathatatlan volt. Kiemelt fizetéssel sportiskolába hívták testnevelőnek, edzőnek. Hosszú vívódás után igent mondott. Már az áthelyezést intézték, mikor kiderült, hogy nem tagja a pártnak. Nem tudtak olyan karriert ajánlani számára, hogy belépjen. Maradt! Sértetté, sértődötté vált. Nem vett át kitüntetést, jutalmat. Az ifjúkori meghurcoltatás emléke nagyon megmérgezte életének e szakaszát.

Nem ismert lehetetlent! Kisugárzó ereje szinte tapintható volt. Emberségéből is nagyon sokat kaptam. A tudást, a küzdést, a győzelembe vetett hitet belénk verte. Nem ismerte a megalkuvást. Nem voltak kiválasztottjai, csak követői. Edzőként, ahogy társaimat, úgy engem is magával vitt Tapolcára, ahol a serdülő csapat edzője volt. Ügyeleti napjain ő nagyon korán érkezett. Mi már vártuk. Sokat beszélgettünk, csodálattal hallgattuk a világról alkotott véleményét.

A temető mellett, itt oldalt volt egy salakos sportpálya. Az iskola épülete mellé álmodott egy sportudvart. Társadalmi munkával megszervezte a kézilabda pálya és az azt övező salakos futópálya építését. Sportünnepélyek keretében lett átadva, északról fapados lelátóval.
Felejthetetlen élmény nyújtottak mindenki számára a két hetes vándortáborok – a Mátrában, a Mecsekben – ahol kísérőként vett részt. Vele szedtük a tobozt a vonyarci erdőben az iskola fűtéséhez, valamint fenyőmagnak telepítéshez az erdészetnek. Az erdőt is megszerettette velünk – sokszor számháborúztunk ott, szedtünk virágot nőnapra. Vezetésével mentünk szüretelni a szakcsoport szőlőjébe. Kerékpárral bejártuk vele a környező településeket, megmutatta környezetünk természeti szépségeit. Óráin énekeltünk is, bár mi csak hamisan tudtunk, de ha furulyán vagy xilofonon játszottunk jobb jegyet kaptunk. A differenciált oktatás lám már ekkor is működött.

Ősszel a lakásán vette át a gyémánt diplomáját. Ez év január 30-án betöltötte a 84. életévét. Az Úr az iskolai farsang hetében szólította magához. Lelke visszatért a Teremtőhöz. Nőnapon, Zoltán napon eddig az egészségére koccintottunk. Ez évtől már az emlékére, könnyes szemmel, mint most. Shakespeare-t idézve:

"Az emlékezéshez nem emlék,
hanem szeretet kell,
S akit szeretünk,
azt nem feledjük el."

A naplóba, az utolsó bejegyzés a mai nappal került be. Ezt az emlékkönyvet most becsukjuk. Zoli bácsi!
Nyugodjál békében!

A tanár bácsi elment

Dömötörfi Alajos (1926-2014)

A Somogy megyei Csákányban született, kántortanító első gyermekeként.

A kőszegi tanítóképzőn még be sem fejezte tanulmányait, amikor kortársaival együtt leventeként a második világháború német frontján találta magát. A háború rémségeiben- pl. novemberi hidegben derékig vízben állva lövészárkokat ásva- mindig segítségére volt, pl. nyelvtudásával, bajtársainak. Több, mint fél évig szenvedett hadifogolykórházban, élet és halál között lebegve.

A háború befejezésekor súlyos betegen gyalog tért vissza Magyarországra.

Az ötvenes évek elején, édesapja halálakor, fiatal tanítóként egyedül tartotta el a négy tagú családot: özvegy édesanyját, húgát és kiskorú öccsét.

Tanítóként, később tanárként, majd iskolaigazgatóként sohasem politikai meggyőződés szerint bánt kollégáival, hanem mindig az emberszeretet parancsa szerint. Járási tanulmányi felügyelőként gyakran bízták meg olyan konfliktusok elsimításával is, amire más nem volt képes. Titka abban állt, hogy mindig mindenkit türelemmel meghallgatott, s a békességszerzés volt a legfőbb célja.

Pedagógusként tanítványait mindig szeretettel nevelte, s Gárdonyi intelmét követve: „s ha látsz közöttük búsat, szenvedőt, hajolj le hozzá, és öleld meg őt „ mindig bátorította, felemelte. A mások által lenézett, kicsúfolt, félszeg vagy feleléskor dadogó gyereket ő „barátom”-nak nevezte, s az osztályozáskor az emberség vezérelte.

1963-ban nősült meg, feleségében nemcsak szakmai társra, a „kiváló pedagógus”-ra, hanem legfőképpen az ő hűséges, önfeláldozó élettársára talált. Két gyermekük született.

Súlyos betegségeit mindig türelemmel viselte, emberi kapcsolatait a tisztelet irányította, igyekezett mindenkivel barátságos lenni.

Nyugodjék békében!

Adózással kapcsolatos információk

Telekadó

Az önkormányzat illetékességi területén lévő beépíthető telek 10 Ft/m²/év adókedvezményre jogosult, ha a telek tulajdonosának életvitelszerű lakóhelye Balatongyörök településen van.

A mentesség **nem automatikus**, a mentességet a lakcímkártya bemutatásával lehet érvényesíteni továbbá az adóhatóság nyomtatványán nyilatkozni kell az életvitelszerű itt élésről.

Építményadó

Valamennyi életvitelszerű lakhatás céljára szolgáló épület esetében a tulajdonos és a Polgári Törvénykönyv 685. § b) pontjában meghatározott közeli hozzátartozók, valamint az élettárs után személyenként 50 m² mentesség jár a hasznos alapterületből, ha azt saját maga, vagy egyenesági rokona **életvitelszerűen** használja.

Az adózónak büntetőjogi felelőssége tudatában **nyilatkoznia kell** a következőkről: az épületben ténylegesen és életvitelszerűen él ő és családtagjai. Lakóhelye a községben van, tartós ott lakásra rendezkedett be és ténylegesen ott is lakik. A körülmények arra utalnak, hogy azt lakásnak tekinti, és az év minden hónapjában túlnyomó többségben (havonta legalább 20 napot) a bejelentett lakóhelyen tartózkodik.

Azok az adózók, akik a fenti kedvezményt igénybe veszik, az év első felében postai úton erről külön tájékoztatást fognak kapni illetve egy nyilatkozat nyomtatványt, melyet kitöltve az adóhatóság részére visszaküldve tudják a kedvezményt a továbbiakban érvényesíteni.

A fenti kedvezmények igénybevételéhez szükséges nyilatkozat nyomtatványok beszerezhetőek a hivatalban vagy a www.balatongyorok.hu honlapról letölthetők.

Süssünk ki valamit!

Indul MAX konyhája

Szinte minden második ismerősömnek van otthon kenyérsütő gépe, amit a többség lelkesen használt is a gép megszerzését követő kezdeti időkben. Ami jól jelzi, hogy megvan bennünk az igény az igazi, ízletes, saját magunk által alkotott házi kenyér elkészítésére.
A kenyérsütő-gép nagyon hasznos konyhai jószág, viszont a benne sült kenyérnek az állaga nem hasonlítható a szabadon vetett társaiéhoz. Viszont recept ide vagy oda, tapasztalat nélkül nehezen boldogul az ember lánya.
Ezért megkértük MAX-ot, kedvenc gyenesdiási gasztrobloggerünket, akinek az interneten több sütéssel foglalkozó weboldala is van (www.maxkonyhaja.hu, www.tanuljmegsutni.hu), hogy segítsen kicsit nekünk.

Első összejövetelünket március közepe táján tartjuk a művelődési házban, ahol közösen sütünk kenyeret, péksüteményt. A pontos információkról e-mail-ben, plakáton tájékoztatunk mindenkit.

Villányi Éva

„Már az első alkalommal sikerélményem volt”

Major Veronika sportlövőre településünk méltán lehet büszke. A még csak tizennyolc éves sportolónő máris számos kiemelkedő eredményt ért el, öregbítette hazája hírnevét. Vele beszélgettem e nem mindennapi sportról, díjairól, egy sportlövő életéről.

Balatongyököt talán nevezhetjük második otthonodnak is, hogy kapcsolódik az életed a településhez?

Igen, nevezhetjük második otthonomnak, hiszen Balatongyörökön élnek apai ági nagyszüleim, nagypapám pedig törzsgyökeres balatongyöröki. Gyermekkoromban nyaranta gyakran voltam náluk, szívesen töltöttem itt az időt.

Mesélj nekem a sportlövészetről. Izgalmas és nem mindennapi sportnak tűnik. Honnan ez a szerelem?

A sportlövészettel még 2009-ben ismerkedtem meg az unokatestvérem által, aki szintén jó lövő. Elmondta nekem, hogy felkeltette az érdeklődését a sportág, szeretne megismerkedni vele. Elment egy edzésre, majd második alkalommal már én is mentem vele. Nagyon megtetszett, hiszen már az első alkalommal sikerélményem volt. Olyannyira jól ment, hogy 2010 januárjában már távcsövön át nézhettem a célt, ami ráadásul még mozgott is, ez az úgynevezett futócél. Kitartásomnak és elkötelezettségemnek köszönhetem, hogy még most is űzöm ezt a sportágat.

Laikusként én a célzást érzem a legnagyobb kihívásnak, de gondolom ez ennél jóval összetettebb…

Valóban, a futócéllövészet több szempontból is érdekes. A legtöbb sportlövő szakággal ellentétben az előttünk 10 méterre elhelyezett cél egy 2 méter hosszú sínen fut végig két sebességben, lassúban 5 másodperc alatt, gyorsban pedig 2,5 másodperc alatt. A cél megjelenésétől számítva ennyi időnk van arra, hogy a szemünk elé emeljük a távcsövet, ami a puskára van rögzítve, pontosan célozzunk és leadjuk a lövést. Mindezek ellenére a tízes, azaz a legpontosabb találat csupán 4,5 mm átmérőjű, pontosan akkora, mint a lövedék, amivel a lövést leadjuk. A női versenyzők normálban és vegyesben is 40 lövést adnak le, a férfiak pedig 60 lövést normálban, 40 lövést vegyesben. A normál versenyszám nőknél 20, férfiaknál 30 lassú és gyors lövésből áll. Vegyesben kétszer 20 lövést lő mindenki, ebben az a nehézség, hogy nem tudjuk, mikor következik gyors vagy lassú. A 10 méteres versenyszám mellett lövünk 50 méteren is, ahol minden arányosan nagyobb. Ezt viszont nem légfegyverrel, hanem tűzfegyverrel lőjük.

Hát nem tűnik túl könnyű sportágnak…

A sportlövészet nagy koncentrálóképességet, nagyfokú fegyelmet és figyelmet igényel, ami nem könnyű feladat. Egy edzésen akár több száz lövést is leadunk és természetesen mindegyikre ugyanúgy kell koncentrálni, mint az előtte levőre. Ezért lehet, hogy egy jó fizikai állapotban lévő lövő is a sorozata végére leizzad, még akkor is, ha egyébként nincs túl meleg a teremben.

Mindehhez milyen felszerelés, ruha, fegyver társul?

A fegyver és a ruházat elég különleges. Fegyverünk legtöbb része állítható, így a lövő igényei, testi adottságai szerint szerkeszthető. Ezek mellett egy távcső is van rajta, amely nem jellemző a többi sportlövő szakág fegyvereire. Súlya nehéz, a legnehezebb fegyver 5,5 kg lehet. A cső végén található az úgynevezett csősúly, amely stabilizálja a fegyvert, hiszen a nehéz súly nehezebben mozdítható el a jó helyről. Lövés közben egy speciális lövészkabátot, és szintén különleges cipőt viselünk. A lövészkabát belül vitorlavászon, kívül bőr, mely elősegíti a fegyver biztos megtartását. A kemény, teljesen egyenes talpú lövészcipő szintén a stabilitást szolgálja.

Úgy tudom, hogy számos hazai- és nemzetközi versenyen szerepeltél már, melyekre vagy a legbüszkébb?

2012-ben a stockholmi világbajnokságon még csak egy ezüst- és egy bronzérmet szereztem. 2013-ban Dániában, Odense városában volt az Európa-bajnokság, melyen megszereztem életem első Európa-bajnoki aranyérmét, illetve szereztem még egy ezüstérmet is.

2014-ben Moszkvában megvédtem Európa-bajnoki címemet, illetve az ezüstérmet egy aranyéremre javítottam, így mindkét versenyszámomban aranyérmet szereztem. Szeptemberben a spanyolországi Granadában lett megrendezve a világbajnokság, ahol szintén dupláztam, két világbajnoki aranyéremért állhattam dobogóra.

Ilyen eredmények teljes embert kívánnak a felkészülésben, hogyan tudod mindezt a tanulással, egyéb elfoglaltságaiddal összeegyeztetni?

Nem egyszerű, de azért egy kis szervezéssel megoldható. A tanítás után, délutánonként járok edzésre hetente háromszor, emellett kétszer konditeremben is edzek. Idén érettségizem, így nagyon nehéz a lövészetben és az iskolában is jól szerepelni, gyakran vannak edzőtáboraink, többnapos versenyeink is. Ennek ellenére idén négy egészes átlaggal zártam a félévet.

Sikeres sport-, és tanulmányi eredmények. Merre tovább a jövőben? Választottál már, vagy a két terület megfér egymás mellett?

Úgy gondolom, hogy a sport és a tanulás, polgári szakma nem zárja ki egymást.
Ami a sportot illeti, edzőmmel, *Keczeli Zoltánnal* már a világbajnokság megnyerését követő időszakban megfogalmaztuk legközelebbi célomat. 2015-ben Hollandiában rendezik az Európa-bajnokságot, ahol címeim megvédése mellett új Európa-csúcsot szeretnék lőni, amitől csupán 7 körrel marad el az egyéni csúcsom.
Iskolai terveim közt pedig szerepel, hogy elvégzek egy gyógymasszőr képzést iskolámban, majd ezután főiskolára szeretnék menni, ahol gyógytornásznak tanulnék.

- szn -

Új aljegyző a györöki kirendeltség élén

Március elején kezdi meg munkáját aljegyzőként Varga Viktória, akit a képviselő-testület tizenegy pályázó közül választott ki a balatongyöröki kirendeltség vezetőjének.

Varga Viktória ezt megelőzően, 2011-től a Cserszegtomaji Polgármesteri Hivatalban dolgozott igazgatásszervezőként, jelenleg Gyenesdiáson él családjával.

A Balatongyöröki Hírlevél következő számában egy interjú keretében részletesebben is megismerkedhetnek Varga Viktória aljegyző asszonnyal.

KÖSZÖNETNYILVÁNÍTÁS

Szeretnék köszönetet mondani magam és családom nevében a Magyaros Csárás Étterem minden dolgozójának néhai édesapám, Dr. kövér Rafael halotti torának színvonalas megrendezéséért.

Tisztelettel: Kövér Család

MEGHÍVÓ

A Képviselő-testület soron következő ülésére, melynek időpontja:

2015.03.19. (csütörtök) 16.00 óra

Helyszíne: **Községháza, emeleti tárgyaló**

Tervezett napirendi pontok:

- Tájékoztató az egyesületek 2014. évi tevékenységéről, gazdálkodásáról
- A 2015. évi idegenforgalmi munkaterv, nyári rendezvények koncepciója, beszámoló a Bertha Bulcsu Művelődési Ház és Könyvtár 2014. évben végzett munkájáról
- Beszámoló az Intézményfenntartó Társulás 2014. évi gazdálkodásáról
- Az Önkormányzat 2015. évi közbeszerzési terve
- Az Önkormányzat gazdasági programja és fejlesztési terve

A képviselő-testület ülése nyilvános, azon minden érdeklődő részt vehet

Húsvétig

A keresztény kultúrkörben húshagyó kedd a farsang utolsó napja. Neve szerint ezen a napon esznek utoljára húst a nagyböjt kezdete előtt, mely Jézus 40 napos sivatagi böjtjének emléke tanítói szolgálata előtt. A húshagyókedd a megelőző hétfővel és vasárnappal együtt a farsang farkát (háromnapok, farsangháromnapok) alkotják. Ez a nap a farsang utolsó napja, a farsangi mulatságok tetőpontja, a farsangtemetés ideje is. Néhol szalmabábukat égetnek, hogy lezárják a farsangot és a telet, a világ több részén pedig karnevállal, felvonulással ünneplik meg. Húshagyókeddre esik például a híres velencei karnevál utolsó napja is, ez idő tájt rendezik a riói karnevált, Magyarországon pedig a mohácsi busójárás a legnagyobb farsangzáró esemény.
A hamvazószerda arra az ősi hagyományra vezethető vissza, amikor a hívők a vezeklés részeként hamut szórtak a fejükre. A mezítlábas, zsákruhába öltözött bűnösöket a püspök a templomba vezette, majd a bűnbánati zsoltárok elimádkozása után fejükre hamut hintett és kiutasította őket a templomból, miként Isten is kiűzte az első emberpárt a Paradicsomból. A kiutasítottaknak egészen nagycsütörtökig tilos volt belépniük a templomba. Ennek az emlékét a mai napig őrzi a szertartás: az előző évben megszentelt és elégetett barka hamujából a pap ezen a napon és nagyböjt első vasárnapján keresztet rajzol a hívek homlokára, közben pedig ezt mondja: „Emlékezzél, ember, hogy porból vagy és porrá leszel!" A hamu egyszerre jelképezi az elmúlást és a megtisztulást. Mivel a vasárnapokat az egyház nem tekinti böjti napnak, a VII. század óta szerdai nappal kezdődik a nagyböjt, így hamvazószerdától húsvét vasárnapig a böjti napok száma éppen negyvenet tesz ki. A nagyböjt azért tart pontosan negyven napig, mert a Szentírásban és az abból kiinduló keresztény hagyományban a negyvenes szám mindig az egyes események jelentőségét emeli ki: Jézus Krisztus nyilvános működésének megkezdése előtt negyven napot töltött a pusztában, negyven napig tartott a vízözön, negyven évig vándorolt a pusztában a zsidó nép, Mózes negyven napig tartózkodott a Sínai hegyen és Jónás próféta negyvennapos böjtöt hirdetett Ninivében.
Forrás: Magyar Szó

„Amikor újra együtt voltak Galileában, így szólt Jézus a tanítványokhoz: az Emberfia emberek kezébe adatik, és megölik őt, de a harmadik napon feltámad." (Mt 17, 22-23a)

A következő negyven nap alatt készülünk a kereszténység legnagyobb ünnepére: Krisztus feltámadására.
Azt gondolhatja az ember elsőre, hogy a böjt, valami rossz, borús dolog, aminek valahogy el kell telnie. Természetes, hogy Krisztus halála emberi léptékkel nem lehet örömünnep, még akkor sem ha tudatában vagyunk annak, hogy ez Isten üdvözítő terve, melyről több alkalommal szóltak az ószövetségi próféciák. De itt -ebben az igeversben- Jézus szájából egyértelműen, és világosan hangzik el, hogy mi is fog történni!
A valódi történeten túl, minden egyházi ünnep alkalom arra, hogy én magam megéljem azt. A hamuval való keresztrajzolás, és az étkezésben való megtartóztatás lehetőséget ad arra, hogy az ünnepet sajátommá tegyem. Gyakori szokás a böjti fogdalom, amikor egy keresztünket, rossz szokásunkat igyekszünk letenni. Lehet ez kávé, vagy esetleg a cigaretta. Ugyan nem biztos, hogy sikerülni fog, de azért a következő próbálkozás előtt már könnyebb úgy elindulni, hogy egyszer már kibírtam negyven napot kávé nélkül.
Persze Isten nem negyven napot kér tőlünk, és nem ma, vagy holnap. De nem is most, hanem MINDIG, de csak addig, míg itt vagyunk a földön szeretteink körében! És, hogy ez meddig is tart...?

Marton Tamás

Sóvár programok

Tappancs

Március 21-én szombaton 15-órától várjuk a Sóvárba az általános iskolás korosztályt.

Istentisztelet

Március 8-án vasárnap 18 órai kezdettel protestáns istentiszteletet tartunk a Sóvárban.

Böjti csendesség

Március 22-én 15-órai kezdettel várunk mindenkit a hagyományos böjti csendességünkre, ahol a lelki feltöltődés mellett kézműves foglalkozással, és süteménnyel is várunk mindenkit sok szeretettel.

VARÁZSHANGOK

CSALÁDI DÉLUTÁN

2015. március 14. szombat 16-18 óra

Társasjátékok, logikai, ügyességi, mozgásfejlesztő játékok 0-99 éves korig.

Bertha Bulcsu Művelődési Ház
Kossuth u. 29.

Turisztikai vásár Stuttgartban

A Balatongyöröki Turisztikai Egyesület január 21-25. között a stuttgarti nemzetközi turisztikai vásáron képviseltette magát.
Hévíz és Keszthely mellett a Nyugat-Balaton Régió keretein belül nekünk is lehetőségünk volt megjelenni nemcsak a régiós, de saját kiadványainkkal is.
Az ötnapos rendezvényen leginkább Hévíz jelentette a fő vonzerőt, azonban sokakban felmerült az igény egy nyugodtabb, kevésbé zsúfolt településen való pihenésre, ahonnan akár a hévízi tó is könnyen elérhető.
A főleg idősebb korosztályból álló közönség leginkább az egészségturizmus iránt érdeklődött, ennek kapcsán sokan keresték a sportolási lehetőségeket is.
Balatongyörök fő vonzerejét a csodálatos panoráma és a Badacsony közelsége mellett a golfpálya, illetve a kiépített kerékpárutak jelentették. Többen voltak, akik már visszatérő vendégek nálunk, így ők már konkrét rendezvények – mint például a Nyitott Pincék Napja vagy a Borfesztivál – iránt is érdeklődtek.
Összességében elmondható, hogy sok emberhez sikerült eljutni a kiadványainkkal, sokan érdeklődtek a csendesebb, nyugodtabb nyaralóhelyek iránt, akik pedig már jártak nálunk, azok elégedetten, jókedvűen emlékeztek vissza az itt töltött nyarakra.

Regman Karola

Rajtunk nem múlik az idei termés ...

A Hölgyklubban hetedik alkalommal rendeztük meg a Vince napi borkóstolót. A falusi ember számára mindig fontos volt a természet iránymutatása, ilyen tudás a Vince-nap hagyománya is, amelyet évek óta igyekszünk életben tartani. Évente egy-egy szőlősgazdát hívunk meg, aki elhozza borait, a hölgyek pedig a bor mellé valót. Az idei év vendégeként *Dr. Németh Ferenc* mutatta be Paphegyi borait. A kiváló borok mellett komoly, színvonalas előadást hallgattunk illetve láttunk a bor történetéről. A délután vendége volt *Szuhai Karcsi* bácsi, a kántorunk, aki hangszerével érkezett, így vidám hangulatban, nótaszóval ünnepeltük Szent Vincét, a bor védőszentjét. Rajtunk nem múlik az idei év sikeres bortermése!

Király Lászlóné

Ajánlja fel adója 1+1 %-át!

A törvények értelmében mindenkinek lehetősége van a személyi jövedelemadója 1+1 %-ának felajánlására. Adónk 1 %-át civil szervezetek, egyesület részére, a másik 1 %-ot egyházak számára ajánlhatjuk fel. Az egyházak részére felajánlható 1 %-ot az országgyűlés által meghatározott kiemelt költségvetési előirányzatok részére is fel lehet ajánlani – az elmúlt években ilyen kiemelt cél volt pl. a parlagfűmentesítés, a gátak építése, idén pedig a nemzeti tehetségprogram. Az alábbiakban azokat a helyi civil szervezeteket gyűjtöttük össze, akik részére felajánlható az adó 1% -a.

Helyi civil szervezetek, akiknek felajánlhatjuk az adónk 1 %-át:

„Györöki Hamutiprók” Hagyományőrző Önkéntes Tűzoltó Egyesület: 18966417-1-20
Balatongyöröki Honismereti Kör Egyesület: 19282240-1-20
A Vonyarcvashegyi Iskola Tanulóiért a Tehetségekért Közalapítvány: 18954739-1-20

Egyházak, akik részére felajánlhatjuk adónk 1 %-át (a teljesség igénye nélkül):

Magyar Katolikus Egyház	0011
Magyarországi Evangélikus Egyház	0035
Magyarországi Református Egyház	0066
Nemzeti Tehetség Program	1823

További egyházakhoz tartozó technikai számokról és egyéb civil szervezetekről, akik számára felajánlhatják adójuk 1 %-át, tudakozódhat a nav.gov.hu weboldalon a jobboldali menüsorban az Szja 1 + 1 % menüpontra kattintva.

A Balatongyöröki Római Katolikus Egyházközség arra kéri a jó szándékú híveket, amennyiben lehetséges, a Magyar Katolikus Egyházat támogassák az egyházak részére felajánlható 1%-kal!
Az ide befolyó összegeket egyházi intézmények fenntartására fordítja a Magyar Katolikus Egyház.

ÓVODAI HÍREK

Az óvodában a jó játékhoz meg kell teremteni a nyugodt légkört, biztosítani kell időt, helyet, eszközöket. Egy-egy jó programnak is ezek az előfeltételei. Így ezúton szeretnénk köszönetet mondani *Villányi Évának*, hogy január hónapban két alkalommal is biztosította számunkra a művelődési házban, hogy mind a szülők által rendezett bál, mind pedig az egészséges uzsonnakészítő verseny megrendezésre kerülhetett.

A szülői bált másodszorra szervezték meg óvodásaink aktív szülei, támogatva evvel az óvoda további fejlesztését, úgy, mint tavaly. Az akkor befolyt összeget: 400.000 Ft-ot az újonnan megépült játszótérre ajánlották fel.

Nagyon jól éreztük magunkat a január 24.-ei estén. A finom vacsorát óvodánk „tiszteletbeli séfje”, *Madáchy Attila* készítette el. A deszszert süteményt *Nemes Jánosné*, Timi dadus néni sütötte. A friss sajtos pogácsa *Széll Ferencné*, Teri dadus néni felajánlása által került az asztalunkra. Az anyukák, apukák, óvó nénik alkalmi tánckara vidám előadással lepte meg a vendégeket. Éjfélkor sok értékes nyeremény került kisorsolásra a tombolán.

Ezúton köszönjük a gyerekek nevében is az anyagi, tárgyi, közreműködési, szervezési segítséget, támogatást mindenkinek! Reméljük jövőre is folytatódik ez a hagyomány és még többen kedvet kapnak bekapcsolódni!

A másik óvodai rendezvényünk az egészséges uzsonnakészítő verseny volt, január 30.-án délután. A vonyarci óvodás csoportok is eljöttek az óvó nénikkel és szüleikkel, megmérettetni magukat az uzsonnakészítésben, melyet aztán zsűri bírált el, illetve a szülők és a gyerekek is szavazhattak a szépen megterített asztalokra.

Ez a program is másodszor került megrendezésre. Az elmúlt évben a vonyarci óvoda ebédlője adott nekünk helyet.

A fődíj egy vándorkupa, most a vonyarci Süni csoporthoz került. A többi csoportok is – Csiga-biga, Katica, Tulipán, Méhecske –részesültek oklevélben, nyereményben és nem utolsó sorban finom ételeket ízlelhettünk.

Mindkét óvoda pályázat útján elnyerte a „Zöld Óvoda” címet első alkalommal, melynek célja a gyerekek környezettudatos magatartásának alakítása, s ennek része az egészséges táplálkozásra nevelés. Ez a megrendezett játékos verseny is ezt hivatott erősíteni: Egészségünkre!

Tüttőné Kovács Ibolya